Plan zaštite od požara

Općine Martinska Ves

Varaždin, 2025.

P/23063060

REPUBLIKA HRVATSKA
MINISTARSTVO UNUTARNJIH POSLOVA
RAVNATELJSTVO CIVILNE ZAŠTITE
PODRUČNA SLUŽBA CIVILNE ZAŠTITE SISAK
ODJEL ZA INSPEKCIJU

KLASA: 245-02/26-11/18
URBROJ: 511-01-364-26-2
Sisak, 21. siječnja 2026.

OPĆINA MARTINSKA VES
OPĆINSKI NAČELNIK

Predmet: Procjena ugroženosti od požara i tehnološke eksplozije za Općinu Martinska Ves
- mišljenje, daje se -

Veza: Vaš dopis KLASA: 245-01/26-01/01, URBROJ: 2176-15-02/1-26-1, od dana 14.01.2026. godine

Dana 14.01.2026. godine zaprimili smo zahtjev za izdavanje mišljenja na Procjenu ugroženosti od požara i tehnološke eksplozije za Općinu Martinska Ves, sukladno članku 13. Zakona o zaštiti od požara ("Narodne novine" br. 92/10 i 114/22).

Uz zahtjev ste, između ostalog, dostavili:

- Procjenu ugroženosti od požara i tehnološke eksplozije za Općinu Martinska Ves, izrađenu 2025. godine od Ustanove za obrazovanje odraslih DEFENSOR, Augusta Šenoe 3, Varaždin;

- Popis stručnog tima i

- Prethodnu suglasnost VATROGASNE ZAJEDNICE SISAČKO-MOSLAVAČKE ŽUPANIJE, Vatrogasna 1, Sisak, URBROJ: 2176-5-4-01/01-25-157, od 29.12.2025. godine, na procjenu ugroženosti od požara.

Uvidom u sadržaj dokumenta Procjena ugroženosti od požara za Općinu Martinska Ves, utvrđeno je da je predmetna procjena izrađena sukladno odredbama Pravilnika o izradi procjene ugroženosti od požara i tehnološke eksplozije ("Narodne novine" br. 35/94, 110/05 i 28/10) pa smo mišljenja da se ista smatra prihvatljivom.

S poštovanjem,

VODITELJ ODJELA

Ivica Škrlin

NARUČITELJ: REPUBLIKA HRVATSKA, SISAČKO – MOSLAVAČKA ŽUPANIJA
OPĆINA MARTINSKA VES, Desna Martinska Ves 67, 44201 Martinska Ves

IZVRŠITELJ: Ustanova za obrazovanje odraslih DEFENSOR
Zagrebačka 71, 42000 Varaždin

Ravnatelj Ustanove za obrazovanje odraslih DEFENSOR imenuje sljedeći stručni tim za izradu:

IME I PREZIME	STRUČNA SPREMA	STRUČNI ISPIT	FUNKCIJA	POTPIS
Mladen Bogdanović, dipl.ing.sig.	VSS	E – 8174	Voditelj tima	
Krunoslav Guštek, struc.spec.ing.sec.	VSS	E - 6856	Član, vatrogasac	
Tomislav Guštek, dipl.ing.el.	VSS	E - 10867	Član, vatrogasac	
Antonela Dregarić, mag.ing.amb.	VSS		Član	
Juri Rovati, mag.ing.amb.	VSS		Član	

Odgovorna osoba:
Emilio Habulin, mag. pol.

Ustanova za obrazovanje odraslih za poslove zaštite osoba i imovine
M.P. "DEFENSOR" VARAŽDIN, Zagrebačka 71

SADRŽAJ

1. Tekstualni dio plana.....1

1.1. Uvod.....1

1.2. Sustav uključivanja profesionalnih i dobrovoljniih vatrogasnih postrojbi u akciju gašenja požara 2

1.3. Sustav subordinacije i zapovijedanja u akcijama gašenja većih požara 7

1.4. Način pozivanja i uključivanja distributera energenata u akciju gašenja požara 9

1.5. Uključivanje pravnih i fizičkih osoba koje obavljaju komunalne poslove u akciju gašenja požara 10

1.6. Uključivanje službi za pružanje prve medicinske pomoći u akciji gašenja požara.....11

1.7. Uključivanje službi ili trgovačkih društava te odgovornih osoba zaduženih za opskrbu hranom i vodom u akciji gašenja požara 11

1.8. Način zamjene vatrogasnih postrojbi s novim postrojbama na gašenju požara 11

1.9. Slučajevi kad se i koji općinski i gradski čelnici upoznaju s nastalim požarom.....11

1.10. Slučajevi kad se u akciju gašenja požara pozivaju odnosno uključuju vatrogasne postrojbe izvan područja grada odnosno općine 12

1.11. Način i slučajevi uporabe opreme i vozila posebne namjene u gašenju požara ili spašavanju osoba.....12

1.12. Nazivi građevina i drugih nekretnina te otvorenog prostora na kojima se mogu očekivati požari većih razmjera 13

1.13. Nazivi građevina i drugih nekretnina u kojima su sadržane radioaktivne, eksplozivne, otrovne i druge opasne tvari 14

2. Grafički dio plana.....15

A. Tekstualni dio plana

A.1. Uvod

Temeljem članka 13. stavka 1. *Zakona o zaštiti od požara („Narodne Novine“, broj 92/10, 114/22)* (u daljnjem tekstu: *Zakon*), Općina Martinska Ves donosi Plan zaštite od požara za svoje područje na temelju Procjene ugroženosti od požara i tehnološke eksplozije, po prethodno pribavljenom mišljenju Odjela za inspekciju Službe civilne zaštite Sisak.

Plan zaštite od požara za područje Općine Martinska Ves izrađen je sukladno *Pravilniku o planu zaštite od požara („Narodne Novine“, broj 51/12).*

Sukladno članku 13. Zakona, propisano je da je predstavničko tijelo jedinice lokalne samouprave u cilju praćenja izvršenja Plana zaštite od požara, najmanje jednom godišnje dužno je preispitati njegov sadržaj i ocijeniti usklađenost Plana s novonastalim uvjetima (urbanističkim, graditeljskim, promjenom namjene građevine i sl.) te pratiti dinamiku realizacije i financijskih sredstava planiranih za zaštitu od požara.

A.2. Sustav uključivanja profesionalnih i dobrovoljnih vatrogasnih postrojbi u akciju gašenja požara

R. BR.	OPIS RADNJE	NAČIN DOJAVE	VATROGASNE POSTROJBE I DRUGI ČIMBENICI	JAČINA (BROJ VATROGASACA)	NAPOMENA
1.	Dojava požara ili drugog događaja od 0-24 sata	Telefonom Mobitelom Radio vezom	Ravnateljstvo civilne zaštite, Područni ured civilne zaštite Zagreb, Služba civilne zaštite Sisak, županijski centar 112 Sisak	1	Dojavu o požaru ili drugom događaju prima dežurni radnik Područnog ureda za zaštitu i spašavanje u na telefon br. 112.
2.	Dojava požara od 0-24 sata	Telefonom Mobitelom Sirenom	Zapovjednik Vatrogasne zajednice Općine Martinska Ves	1	Prosljeđuje dojavu o požaru ili drugom događaju, odnosno, uzbunjuje pomoću mobitela zapovjednika središnje postrojbe DVD-a, koji odlučuje o potrebi uzbunjivanja vatrogasaca. Na temelju te prosudbe uključuje se sirena na DVD-u i uzbunjuje se vatrogasna postrojba središnjeg DVD-a.
3.	Prvi izlazak vatrogasaca u pripremi	Interna uzbuna	Središnji DVD	5	Na temelju procjene veličine požara Zapovjednik DVD-a uzbunjuje operativne članove DVD-a
4.	Drugi izlaz vatrogasaca u pripremi	interna uzbuna	Ostali operativni DVD-i	10	Uzbunjivanje obavlja vatrogasac voditelj intervencije na terenu ili obavještava zapovjednika središnjeg DVD-a, odnosno vatrogasne zajednice, na zahtjev zapovjednika središnjeg DVD-a odnosno zapovjednika koji vodi vatrogasnu intervenciju
5.	Obavještavanje o požaru zapovjednika vatrogasnih postrojbi nadležne Vatrogasne zajednice i Županijskog	Telefonom Mobitelom	Zapovjednik središnjeg DVD-a odnosno vatrogasne zajednice općine Martinska Ves	1	Zapovjednik DVD-a (ne središnjeg) najprije mora o stanju obavijestiti zapovjednika VZO koji će po potrebi obavijestiti županijskog zapovjednika.

	vatrogasnog zapovjednika				
6.	Uzbunjivanje dobrovoljnih vatrogasaca središnjeg DVD-a do punog sastava	Telefonom Mobitelom	Zapovjednik DVDa	prema potrebi	Požar širih razmjera na građevini ili na požarnom području. Uzbunjivanje obavlja zapovjednik Vatrogasne zajednice Općine Martinska Ves i središnjeg DVD-a
7.	Uzbunjivanje dobrovoljnih vatrogasaca DVD-a koji se nalaze na području požarne zone na kojoj je mjesto požara	Telefonom mobitelom sirenom	Zapovjednik vatrogasne zajednice	10	Uzbunjuje se postrojba na čijem području djelovanja je nastao požar. Uzbunjivanje obavlja zapovjednik ili zamjenik VZO ako je na području djelovanja postrojbi općine M.Ves, ako prelazi područje djelovanja tada zapovjednik VZO obavještava županijskog zapovjednika.
8.	Uzbunjivanje dijela dobrovoljnih vatrogasaca DVD-a do punog sastava	telefonom mobitelom sirenom	DVD koji se nalaze na području požarne zone na kojoj je mjesto požara	prema potrebi	Požar širih razmjera na građevini ili na području. Uzbunjivanje obavlja Zapovjednik vatrogasnih postrojbi ili Županijski vatrogasni zapovjednik.
9.	Uzbunjivanje dijela dobrovoljnih vatrogasaca DVD-a do punog sastava, koji se nalaze na požarnom području na kojem je nastao požar	Telefonom mobitelom sirenom	DVD Općine koji se nalaze na požarnom području na kojem je mjesto požara	Prema potrebi	Uzbunjuje se postrojba na čijem području djelovanja je nastao požar. Uzbunjivanje obavlja zapovjednik ili zamjenik VZO ako je na području djelovanja postrojbi općine M.Ves, ako prelazi područje djelovanja tada zapovjednik VZO obavještava županijskog zapovjednika.
10.	Uzbunjivanje svih dobrovoljnih vatrogasaca DVD-a, bez obzira na	Telefonom mobitelom sirenom	DVD Općine	Prema potrebi	Uzbunjuje se postrojba na čijem području djelovanja je nastao požar. Uzbunjivanje obavlja zapovjednik ili zamjenik VZO ako je na području djelovanja postrojbi

	područje na kojem je nastao požar				općine M.Ves, ako prelazi područje djelovanja tada zapovjednik VZO obavještava županijskog zapovjednika.
11.	Uzbunjivanje dijela vatrogasaca DVD-a i JVP koji djeluju izvan područja Općine	telefonom mobitelom radio vezom	DVD-i i JVP koji djeluju izvan područja Općine	Prema potrebi	Požar velikih razmjera na građevinama ili na požarnom području. Uzbunjivanje obavlja zapovjednik ili Županijski vatrogasni zapovjednik.

U slučaju nekontroliranog ili ubrzanog razvoja požara promijenit će se redoslijed uključivanja vatrogasnih postrojbi u akciju gašenja požara.
Odluku o dinamici uključivanja većeg broja vatrogasnih postrojbi u akciju gašenja požara donosi zapovjednik vatrogasnih postrojbi DVD-a, Županijski vatrogasni zapovjednik ili njegov zamjenik - a na prijedlog zapovjednika u vatrogasnoj postrojbi koja je prva započela s intervencijom odnosno zapovjednika javne vatrogasne postrojbe koji je preuzeo zapovijedanje intervencijom.
U gašenju požara otvorenog prostora koji prerasta u veliki požar, na zahtjev zapovjednika požarišta a temeljem prosudbe, nalogom nadređenog vatrogasnog zapovjednika upućuju se dodatne vatrogasne snage. Ukoliko te postrojbe nisu u mogućnosti same ugasiti požar, akciji gašenja požara se na temelju zahtjeva zapovjednika požarišta, priključuju postrojbe civilne zaštite koje je jedinica lokalne samouprave osnovala, obučila i opremila, te prema potrebi postrojbe Hrvatske vojske. Ukoliko raspoložive vatrogasne postrojbe jedinice lokalne samouprave Općine nisu dostatne za gašenje požara, zapovjednik požarišta traži dodatnu pomoć od više razine zapovijedanja.

Odluka o angažiranju dodatnih snaga za gašenje požara može se donijeti samo onda kad su sve raspoložive protupožarne snage s područja jedinice lokalne samouprave nedostatne za uspješno gašenje ili su već angažirane na drugim požarištima. Županijski vatrogasni zapovjednik ovlašten je aktivirati sve vatrogasne postrojbe s područja županije. Ukoliko angažirane snage gasitelja nisu dovoljne za gašenje požara, županijski vatrogasni zapovjednik će, putem nadležnog operativnog vatrogasnog zapovjedništva (kontinentalnog dijela RH) zatražiti dodatnu pomoć.

Ukoliko pružena pomoć iz prethodnog stavka nije dovoljna, na traženje nadležnog operativnog vatrogasnog zapovjedništva, glavni vatrogasni zapovjednik može sukladno prosudbi zapovjediti angažiranje svih raspoloživih vatrogasnih postrojbi Republike Hrvatske i ostalih protupožarnih snaga, a putem Područnog ureda za zaštitu i spašavanje na temelju bilateralnih sporazuma o pružanju pomoći, može zatražiti i međunarodnu pomoć. U slučaju nastanka požara otvorenog prostora koji može prerasti u veliki požar uključivanje tijela i pravnih osoba u aktivnosti gašenja požara na otvorenom prostoru obavit će se sukladno tablici ugroženosti:

STUPANJ	UGROŽENOST	ANGAŽIRANE SNAGE
1. stupanj	- požari otvorenog prostora manjih razmjera - indeks opasnosti vrlo mali do mali	- vatrogasne postrojbe s područja Općine
2. stupanj	- manje šumske površine - veće površine trave i niskog raslinja - indeks opasnosti mali do umjeren	- snage iz 1. stupnja i - vatrogasne postrojbe iz susjednih gradova i općina - zapovjedništvo područja
3. stupanj	- veće šumske površine - velike površine trave i niskog raslinja - indeks opasnosti mali do umjeren	- snage iz 2. stupnja i - županijsko vatrogasno zapovjedništvo - uključivanje dijela vatrogasnih postrojbi s područja županije Po prosudbi uključuju se i: - intervencijske postrojbe - zračne snage - postrojbe civilne zaštite s područja županije - OS RH (Hrvatska vojska)

4. stupanj	- vrijedne šumske površine - vrlo velike površine trave i niskog raslinja - ugroženost objekata i naselja - moguće više istovremenih događaja na širem području (različitog intenziteta) - indeks opasnosti umjeren do velik	- snage iz 3. stupnja i - uključivanje ukupnih vatrogasnih snaga s područja županije - operativno vatrogasno zapovjedništvo kontinentalnog dijela RH - intervencijske postrojbe - zračne snage - županijski stožer zaštite i spašavanja - postrojbe civilne zaštite s područja županije - OS RH (Hrvatska vojska) - priprema dodatnih snaga za ispomoć iz drugih županija Po potrebi uključuju se i: - vatrogasno zapovjedništvo RH - stožer zaštite i spašavanja RH - Krizni stožer Vlade RH
5. stupanj	- posebno vrijedne šumske površine - izrazito velike površine otvorenog prostora - više istovremenih događaja većeg intenziteta - ugroženost naselja i/ili drugih sadržaja ili objekata - indeks opasnosti velik do vrlo velik	- snage iz 4. stupnja i - vatrogasno zapovjedništvo RH - vatrogasne postrojbe iz ostalog dijela RH - stožer zaštite i spašavanja RH - postrojbe Civilne zaštite iz ostalog dijela RH - Krizni stožer Vlade RH - po potrebi pomoć iz drugih zemalja

A.3. Sustav subordinacije i zapovijedanja u akcijama gašenja većih požara

Vatrogasnom intervencijom, koja se obavlja zbog nastalog požara, eksplozije, nesreće ili druge opasne situacije (u daljnjem tekstu: događaj) zapovijeda zapovjednik u vatrogasnoj postrojbi koja je prva započela s intervencijom.

Kada na mjesto događaja prva izađe vatrogasna postrojba dobrovoljnog vatrogasnog društva, zapovjednik te postrojbe zapovijeda vatrogasnom intervencijom do dolaska javne vatrogasne postrojbe kada zapovijedanje intervencijom preuzima zapovjednik u toj postrojbi.

Ako zapovjednik koji zapovijeda vatrogasnom intervencijom ocijeni da raspoloživim sredstvima i snagama nije u mogućnosti obaviti intervenciju, o događaju odmah izvješćuje nadređenog vatrogasnog zapovjednika koji preuzima zapovijedanje intervencijom.

Kada događaj prelazi granice područja Općine zapovijedanje vatrogasnom intervencijom preuzima Županijski vatrogasni zapovjednik ili njegov zamjenik.

Glavni vatrogasni zapovjednik može preuzeti zapovijedanje svakom vatrogasnom intervencijom na teritoriju Republike Hrvatske ili odrediti zamjenika ili pomoćnika, sukladno svojoj prosudbi o učinkovitosti takvog određenja.

Za potrebe zapovijedanja i koordinacije u aktivnostima gašenja velikih požara otvorenog prostora sukladno članku 8. Plana intervencija kod velikih požara otvorenog prostora na teritoriju Republike Hrvatske („Narodne Novine“, broj 25/01) ustrojeno je Vatrogasno zapovjedništvo RH, Operativno vatrogasno zapovjedništvo kontinentalnog dijela Republike Hrvatske i Županijsko vatrogasno zapovjedništvo.

Ovlasti vatrogasne postrojbe utvrđene Planom zaštite od požara

Vatrogasna postrojba u obavljanju vatrogasne intervencije ima sljedeće ovlasti:

- ulaziti u dom bez privole stanara, ako se time otklanja izravna ozbiljna opasnost za život i zdravlje ljudi ili imovinu većeg opsega,
- zabraniti promet vozila i pristup nepozvanim osobama u blizini mjesta intervencije do dolaska policije,
- pozvati policiju glede osiguranja mjesta događaja te poduzimati druge potrebne mjere radi sprječavanja nastajanja štetnih posljedica,
- izmjestiti osobe i ukloniti stvari iz susjednih građevina koje su ugrožene nastalim događajem, prekinuti dovod električne energije i plina,
- djelomično ili potpuno ograničiti dovod vode potrošačima u zoni pojave požara ili čitavom naselju,
- radi osiguranja potrebne količine vode za gašenje požara,

- koristiti vodu iz svih izvora, bez obzira kome pripadaju, bez plaćanja naknade, djelomično ili potpuno rušiti građevinu preko koje bi se požar mogao širiti, ako se širenje požara ne može spriječiti na drugi način,
- poslužiti se tuđim prometnim sredstvima radi prijevoza osoba stradalih u događaju u najbližu zdravstvenu ustanovu ili radi prijevoza osoba na mjesto događaja.

Poduzimanje navedenih mjera naređuje zapovjednik vatrogasne intervencije.

A.4. Odgovorne osobe vatrogastva koje se ovisno o potrebi uključuju u vatrogasne intervencije na području Općine Martinska Ves

Popis odgovornih osoba vatrogastva koje se ovisno o potrebi uključuju u vatrogasne intervencije na području Općine Martinska Ves naveden je u sljedećoj tablici:

Tablica 1 Kontakt brojevi odgovornih osoba vatrogasnih postrojbi

Vatrogasna postrojba	Dužnost	Ime i prezime	Telefon / mobitel
Vatrogasna zajednica Sisačko-moslavačke županije	Zapovjednik	Miroslav Golub	098/390 100
Javna vatrogasna postrojba grada Siska	Zapovjednik	Dražen Marjanić	091/495 7941
VZO Martinska Ves	Zapovjednik	Josip Brlečić	098/390 100
	Zamjenik		
DVD Desno Trebarjevo	Zapovjednik	Josip Brlečić	098/165 3433
	Zamjenik	Dražen Marjanić	098/577 651
DVD Tišina Erdedska	Zapovjednik	Matija Pavlić	098/185 0154
	Zamjenik	Renato Dujmić	095/910 9220
DVD Lijeva Martinska Ves	Zapovjednik	Tomislav Šarec	098/928 8019
	Zamjenik	Ivan Šaranić	099/741 2635
DVD Tišina Kaptolska	Zapovjednik	Mario Turek	098/922 6994
	Zamjenik	Dario Culek	099/741 2635
DVD Mahovo	Zapovjednik	Josip Vuksan	091/528 4630
	Zamjenik	Snježana Belajsa	091/435 3786
DVD Lijeva luka	Zapovjednik	Josip Vukelić	099/802 6440
	Zamjenik	Mladen Matleković	091/195 6201
DVD Desno Željezno	Zapovjednik	Tomislav Škrinjar	099/655 2526
	Zamjenik	Valentino Tustec	092/195 6201
DVD Jezero Posavsko	Zapovjednik	Matej Kljakić	091/600 9024
	Zamjenik	Mihael Dobrenović	099/863 0093
DVD Žirčica	Zapovjednik	Ivica Svetopetrić	095/901 0226
	Zamjenik	Ivan Pomoravec	091/569 7778
DVD Desna Martinska Ves	Zapovjednik	Danijel Kostelac	098/161 5570
	Zamjenik	Mario Ivanković	092/371 6699

DVD Desni Dubrovčak	Zapovjednik	Zlatko Vuga	091/563 0387
	Zamjenik	Ivica Mlađenović	099/308 3323
DVD Bok Palanječki	Zapovjednik	Dražen Malović	091/563 0387
	Zamjenik	Fran Brkanec	098/177 4068

A.5. Način pozivanja i uključivanja distributera energenata u akciju gašenja požara

Dežurne službe, odnosno glavni dispečeri električne energije, plina, vode, telekomunikacijskog prometa pozivaju se u slučaju potrebe:

- Prekida dobave električne energije i plina do građevina ili vanjskog prostora na kojima se obavlja vatrogasna intervencija, radi zaštite gasitelja
- Prekida dobave vode pojedinim potrošačima, radi rasterećenja vodoopskrbnog sustava i osiguranja potrebnih količina vode u hidrantskim instalacijama na području vatrogasne intervencije
- Rasterećenja telekomunikacijskog sustava, u slučaju nemogućnosti uspostavljanja veza s pojedinim pravnim i fizičkim osobama.

Dežurne službe koje se prema potrebi uključuju u vatrogasnu intervenciju na području Općine:

Distributer energenta	Služba	Telefon
Distribucija el. energije: HEP ODS Sisak Ulica Kralja Tomislava 42, Sisak	Dežurni dispečer Dežurna služba	044 55 81 11
Distribucija vode: Sisački vodovod d.o.o., Obala R. Boškovića 10, Sisak	Dežurna služba	044/526-166
Distribucija plina: Montcogim d.o.o., A. i S. Radića 49, Sisak	Zaposlenici	044/524-740

Zapovjednik vatrogasne intervencije pozive prema pojedinim subjektima upućuje: telefonom/mobitelom, uređajem radioveze ili kurirom.

A.6. Uključivanje pravnih i fizičkih osoba koje obavljaju komunalne poslove u akciju gašenja požara

U slučaju potrebe raščišćavanja terena, izrade prosjeka, ili kod elementarnih nepogoda koje prate požari, pozivaju se odgovorne osobe u pojedinim tvrtkama radi osiguranja potrebne građevinske mehanizacije. U slučaju požara u državnim šumama, pozivaju se odgovorne osobe područne šumarije:

Šumarija	Dužnost	Odgovorna osoba	Telefon
UŠP Sisak	Voditelj uprave	Vlatko Petrović	044/559-111

A.7. Uključivanje službi za pružanje prve medicinske pomoći u akciji gašenja požara

Ako u požaru ima ozljeđenih osoba, ili se zbog velikog požara očekuje ozljeđivanje osoba koje sudjeluju u akciji gašenja i spašavanja, na požarište se poziva:

Medicinska služba	Telefon
Hitna pomoć	194

A.8. Uključivanje službi ili trgovačkih društava te odgovornih osoba zaduženih za opskrbu hranom i vodom u akciji gašenja požara

Opskrba hranom i vodom gasitelja na terenu obavit će se prema zahtjevima zapovjednika s terena u dogovoru s Načelnikom općine. Zamjena gasitelja obavljat ce se vlastitim kombi vozilima,

A.9. Način zamjene vatrogasnih postrojbi s novim postrojbama na gašenju požara

Kod požara većeg opsega ili požara dužeg trajanja (preko 4 sata), treba se obavljati zamjena sastava vatrogasnih postrojbi svježim snagama. Zamjena sastava koji sudjeluje u gašenju obavlja se svježim snagama iz :

1. vlastite postrojbe,
2. drugih postrojbi koje su u sastavu Vatrogasne zajednice Županije,
3. ostalih vatrogasnih postrojbi s područja Županije

Izmjena vatrogasnih snaga koordinira se preko Vatrogasne zajednice Županije i operativnog vatrogasnog centra, te osigurava vlastitim prijevoznim sredstvima postrojbi.

A.10. Slučajevi kad se i koji općinski i gradski čelnici upoznaju s nastalim požarom

Upoznavanje čelnika općine obavit će se u slučajevima kada događaj poprimi veće razmjere ili ima vise teže ozlijeđenih ili stradalih osoba. Upoznavanje obavlja zapovjednik ili njegov zamjenik ili osoba koju zapovjednik za to ovlasti. Upoznavanje ide prema općinskom načelniku, Stjepan Ivoš, Tel: 044/711-350

Na zahtjev županijskog vatrogasnog zapovjednika, načelnik (zamjenik načelnika) Općine u takvim okolnostima ima pravo:

- narediti sudjelovanje svih sposobnih osoba s područja Općine starijih od 18 godina u obavljanju pomoćnih poslova na intervenciji i spašavanju ljudi i imovine ugroženih požarom,

- narediti da se stave na raspolaganje alat, prijevozna, tehnička i druga sredstva za potrebe intervencije i spašavanja ljudi i imovine ugroženih požarom.

U slučaju događaja koji prelaze granice Općine, izvještava se i načelnik (gradonačelnik) Općine (Grada) čije se prostor ugrožava.

A.11. Slučajevi kad se u akciju gašenja požara pozivaju odnosno uključuju vatrogasne postrojbe izvan područja grada odnosno općine

Vatrogasne postrojbe izvan Općine uključuju se u akciju gašenja požara u slučajevima:

- ako bi požar prelazio preko granica Općine,
- ako bi zbog velikog opsega požara istovremeno bilo potrebno angažirati vatrogasne snage i tehniku u broju koji prelazi mogućnosti vatrogasnih postrojbi Općine,
- ako bi zbog dugog trajanja požara bile iscrpljene vlastite rezerve u izmjenama ljudstva kod gašenja,
- ako bi gašenje požara zahtijevalo uporabu vatrogasne tehnike koju postrojbe s područja Općine ne posjeduju.

O potrebi uključenja u intervenciju vatrogasnih postrojbi izvan područja Općine (ostalih postrojbi s područja županije) odlučuje županijski vatrogasni zapovjednik, temeljem prosudbe stanja na terenu.

A.12. Način i slučajevi uporabe opreme i vozila posebne namjene u gašenju požara ili spašavanju osoba

U slučaju nastajanja požara u građevinama P+2 kata i višim, u kojima se ukazuje potreba spašavanja osoba i imovine s visine i gašenje požara u višim dijelovima građevine, neophodna je uporaba vatrogasnih ljestvi i platformi za djelovanje na visini, odnosno uskočnice za spašavanje s visine i zračnog jastuka. Dobrovoljna vatrogasna postrojba s područja Općine ne posjeduje tehničku opremu i sredstva za djelovanje na visini i spašavanje s visine, pa će u slučaju potrebe istu zatražiti od JVP Sisak.

Općinsko vijeće Općine je dužno u suradnji sa zapovjednikom DVD-a i Županijskim vatrogasnim zapovjednikom, sukladno taktičkim radnjama u akciji gašenja požara i spašavanja ljudi i imovine osigurati vatrogasne pristupe za vatrogasna vozila do visokih stambenih, stambeno-poslovnih i drugih građevina te osigurati mjesta za postavljanje autoljestvi, platforme za djelovanje na visini i druge vatrogasne tehnike u blizini visokih građevina postavljanjem

prometnih znakova zabrane zaustavljanja i parkiranja vozila i horizontalnim obilježavanjem tih mjesta bojom na cestovnoj prometnici ili parkiralištu.

U slučaju nastajanja većih požara na otvorenom prostoru, a naročito većih šumskih požara može se ukazati potreba za korištenje teških građevinskih strojeva (buldozera, rovokopača i sl.) zbog izrade protupožarnih prosjeka i zapreka.
Na zahtjev vatrogasnog zapovjednika ili njegovog zamjenika, načelnik naređuje stavljanje na raspolaganje građevinskih strojeva, prijevoznih, tehničkih i drugih sredstava za potrebe intervencije pravnim osobama.

Kod teških prometnih nezgoda, kada je potrebno spašavanje ozlijeđenih osoba iz vozila, neophodna je uporaba specijalne opreme za izvlačenje i zbrinjavanje ozlijeđenih osoba (hidraulične škare za rezanje, širenje i razvlačenje lima s potrebnim priborom). Obzirom da vatrogasne postrojbe DVD-a ne posjeduju potrebnu opremu, u slučaju potrebe zatražit će se pomoć JVP Sisak.

A.13. Nazivi građevina i drugih nekretnina te otvorenog prostora na kojima se mogu očekivati požari većih razmjera

Na području Općine nema pravnih osoba koje su kategorizirane u I i II kategoriju ugroženosti od požara. Pravne osobe gdje postoji opasnost od požara su:

Pravna osoba	Lokacija	Prostor
Pilana Juračak	Martinska Ves	Prostori pilane i drvne mase
Pilana Požgajec	Desno Željezno	Prostori pilane i drvne mase
Kelečić d.o.o.	Tišina Erdedska	Prostori proizvodnje i skladištenja stočne hrane i sirovine
MAXAM DETINES	Mahovo	Proizvodni prostor i skladište eksploziva

A.14. Nazivi građevina i drugih nekretnina u kojima su sadržane radioaktivne, eksplozivne, otrovne i druge opasne tvari

Tablicom su prikazani kapaciteti skladištenih zapaljivih i eksplozivnih tvari.

Vrsta tvari	Tip spremišta	Kapacitet
Maxam Detines		
Štapin	Proizvodnja + skladište	200 kg
Kelečić		
Žitarice	Limeni silosi	1000 tona
Pilana Juračak		
Drvna masa	Skladište	5000 m^3 godišnje
Požgajec d.o.o.		
Drvna masa	Skladište	1000 m^3

B. Grafički dio plana

1. III. izmjene i dopune prostornog plana uređenja Općine Martinska Ves – Korištenje i namjena površina
2. III. izmjene i dopune prostornog plana uređenja Općine Martinska Ves – Infrastrukturni sustavi
3. III. izmjene i dopune prostornog plana uređenja Općine Martinska Ves – Uvjeti korištenja, uređenja i zaštite prostora
4. Katrografski prikaz – Hrvatske šume - Karta s prikazom stupnjeva ugroženosti državnih šuma od požara
5. Katrografski prikaz - Karta s prikazom stupnjeva ugroženosti privatnih šuma od požara
6. Kartografski prikaz smještaja vatrogasnih postrojbi

SISAČKO - MOSLAVAČKA ŽUPANIJA
OPĆINA MARTINSKA VES

III. IZMJENE I DOPUNE PROSTORNOG PLANA UREĐENJA OPĆINE MARTINSKA VES

PRIJEDLOGA PLANA

1. KORIŠTENJE I NAMJENA POVRŠINA
MJ 1: 25 000

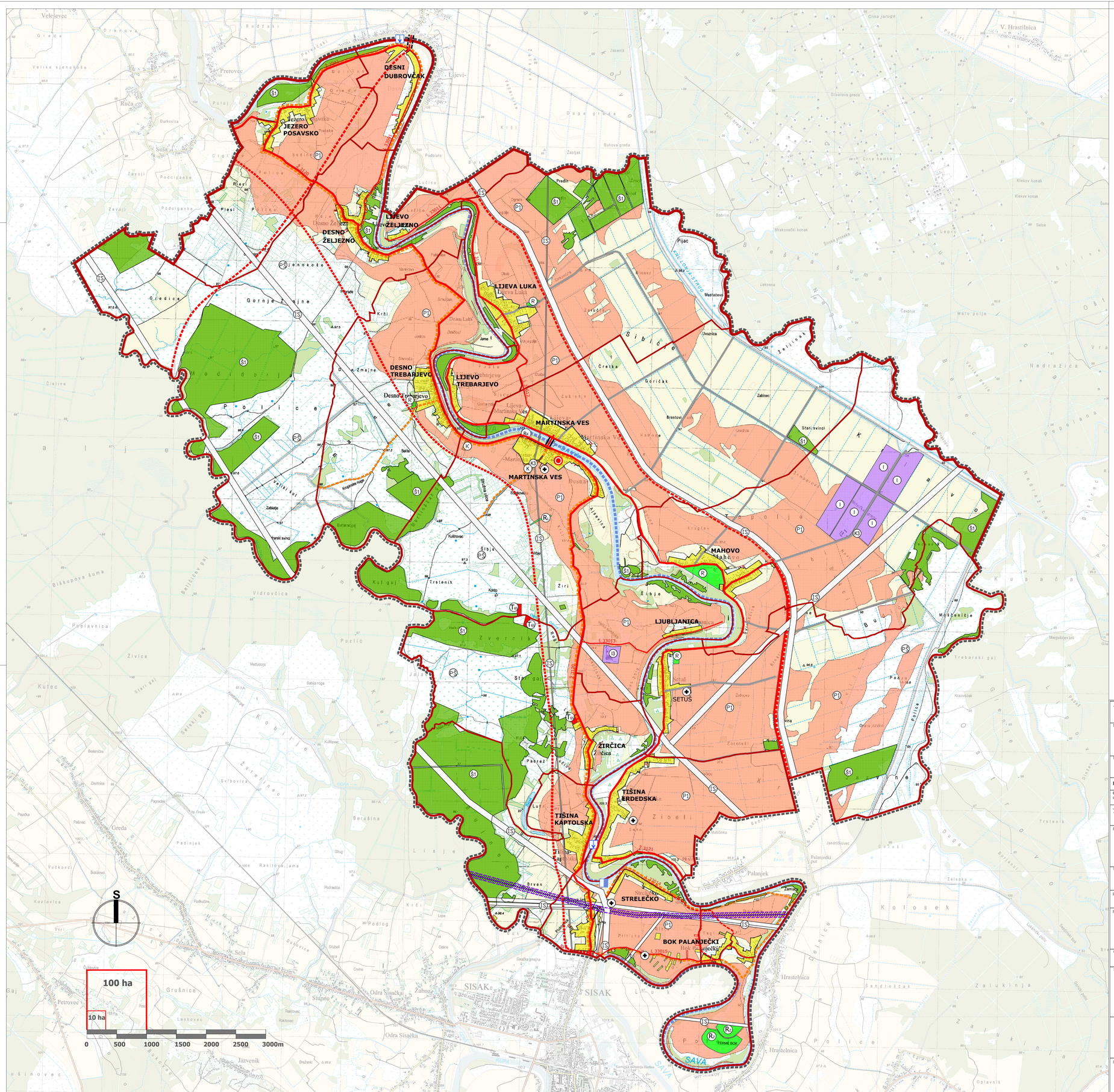
DESNI DUBROVČAK
JEZERO POSAVSKO
LIJEVO ŽELJEZNO
DESNO ŽELJEZNO
LIJEVA LUKA
DESNO TREBARJEVO
LIJEVO TREBARJEVO
MARTINSKA VES
MARTINSKA VES
MAHOVO
LJUBLJANICA
SETUŠ
ŽIRČICA
TIŠINA ERDEDSKA
TIŠINA KAPTOLSKA
STRELEČKO
BOK PALANJEČKI
TERME BOK
SISAK
SISAK
SAVA
Gredice
Gornje Zmajne
Donje Zmajne
Police
Sibice
Kolosek
Zvernik
Zirci
Zibeli
Palanjek
Pisat
Pijac
Mustačevi
Ovoznica
Čretka
Goričak
Zabinec
Brestovi
Stari svinci
Predin
Lijevi-
Dugo gredica
Bukova greda
Babrin
Mrakovički konak
Klekov konak
Lekenca
Čavonja
Malo polje
Nedražica
Trstenik
Kusača
Hrastelnica
Zalukinja
Novo Selo Palanječko
Oplavnik
Moštenička
Trebarski gaj
Kosovčak
Kolosek
Palanjek
Jasenik
Crna jaruga
V. Hrastilnica
Ruča
Durkovica
Susa
Podgianske
Podgianke
Zavoji
Prerovec
Velike sjenokoše
Velesevec
Podbiato
Sedlice
Pisat
Desno Željezno
Lijevo Željezno
Desno Trebarjevo
Lijeva Luka
Desna Luka
Dolčed
Jama 1
Pusto
Sibice
Črtka
Goričak
Zabinec
Brestovi
Stari svinci
Predin
Pijac
Mustačevi
Ovoznica
Zabinec
Kusača

SISAČKO - MOSLAVAČKA ŽUPANIJA

OPĆINA MARTINSKA VES

III. IZMJENE I DOPUNE PROSTORNOG PLANA UREĐENJA OPĆINE MARTINSKA VES

PRIJEDLOG PLANA

2. INFRASTRUKTURNI SUSTAVI
MJ 1: 25 000

GRANICE

- OPĆINSKA GRANICA
- OBUHVAT PROSTORNOG PLANA

POŠTA I TELEKOMUNIKACIJE

POŠTA

- JEDINICA POŠTANSKE MREŽE

TELEFONSKA MREŽA -KOMUTACIJSKI ČVOROVI U NEPOKRETNOJ MREŽI

- UPS
- BAZNA STANICA (BS)

VODOVI I KANALI

- KORISNIČKI SPOJNI VODOVI

JAVNE TELEKOMUNIKACIJE U POKRETNOJ MREŽI

ELEKTRONIČKE KOMUNIKACIJSKE INFRASTRUKTURE I POVEZANE OPREME

- POSTOJEĆI IZGRAĐENI SAMOSTOJEĆI ANTENSKI STUP/STUPOVI
- PODRUČJE ELEKTRONICKE KOMUNIKACIJSKE ZONE ZA SMJEŠTAJ SAMOSTOJEĆEG ANTENSKOG STUPA

ENERGETSKI SUSTAVI

PROIZVODNJA I CIJEVNI TRANSPORT NAFTE I PLINA

- PRODUKTOVOD

ELEKTROENERGETIKA

PROIZVODNI UREĐAJI

- HIDROELEKTRANA-planirana
- ELEKTRANA NA UKAPLJENI NAFTNI PLIN

ELEKTROPRIJENOSNI UREĐAJI

- 400kV — DALEKOVOD 400 kV (dvosistemski- DS)
- 220 kV — DALEKOVOD 220 kv
- 110 kV — DALEKOVOD 110 kV
- 35 kV — DALEKOVOD 35 (20) kV

VODNOGOSPODARSKI SUSTAV

VODOOPSKRBA

- MAGISTRALNI VODOOPSKRBNI CJEVOVOD
- OSTALI VODOOPSKRBNI CJEVOVODI

KORIŠTENJE VODA

- NAV.1750 ha — POVRŠINA ZA NAVODNJAVANJE IZ RIJEKE SAVE

ODVODNJA OTPADNIH VODA

- DOVODNI KANAL
- CRPNA STANICA

UREĐENJE VODOTOKA I VODA

REGULACIJSKI I ZAŠTITNI SUSTAVI

- R R — RETENCIJA ZA OBRANU OD POPLAVA (postojeći nasip planirana obalobrana)
- NASIP/OBALOUTVRDE
- REKONSTRUKCIJA POSTOJEĆEG NASIPA
- KANAL ODTERETNI
- CRPNA STANICA

100 ha
10 ha
0 500 1000 1500 2000 2500 3000m

S

Jedinica lokalne samouprave: **SISAČKO - MOSLAVAČKA ŽUPANIJA OPĆINA MARTINSKA VES**	
Naziv prostornog plana: **III. IZMJENE I DOPUNE PROSTORNOG PLANA UREĐENJA OPĆINE MARTINSKA VES**	
Naziv kartografskog prikaza: **2. INFRASTRUKTURNI SUSTAVI**	
Broj kartografskog prikaza 2.	**Mjerilo kartografskog prikaza: 1 : 25000**
Osnova za izradu plana: Odluka o izradi III.izmjena i dopuna PPUO Martinska Ves "Sl. Vjesnik" br. 54/14 i 47/15.	Odluka o donošenju III. ID PPUO Martinska Ves "Sl. Vjesnik" br.
Javna rasprava (datum objave): od	Javni uvid održan od do
Pečat tijela odgovornog za provođenje javne rasprave:	Odgovorna osoba za provođenje javne rasprave: načelnik Stjepan Ivoš
Suglasnosti na Plan :	
Pravna osoba /tijelo koje je izradilo Plan: **JAVNA USTANOVA ZAVOD ZA PROSTORNO UREĐENJE SISAČKO - MOSLAVAČKE ŽUPANIJE**	
Pečat pravne osobe/tijela koje je izradilo Plan:	Odgovorna osoba: Ravnateljica **Vesna Stajčić**
Odgovorni voditelj plana: **Margita Malnar, dipl.ing.arh., ovlaštena arhitektica**	
Stručni tim u izradi Plana: **1. Vesna Stajčić, dipl.ing.arh. 2. Valentina Šerbec, dipl.ing.arh. 3. Margita Malnar, dipl.ing.arh. 4. Ivan Talijan, dipl.ing.prom. 5. Darko Bohatka, dipl.ing.agr. 6. Goran Šalić, mag.geog.**	**Stručna suradnja: Branka Šimanović, dipl.iur.**
Pečat Gradskog vijeća:	Predsjednik Gradskog vijeća: Ivica Šarec, bacc. ing.techn.inf.
Istovjetnost Plana s izvornikom ovjerava:	Pečat nadležnog tijela:

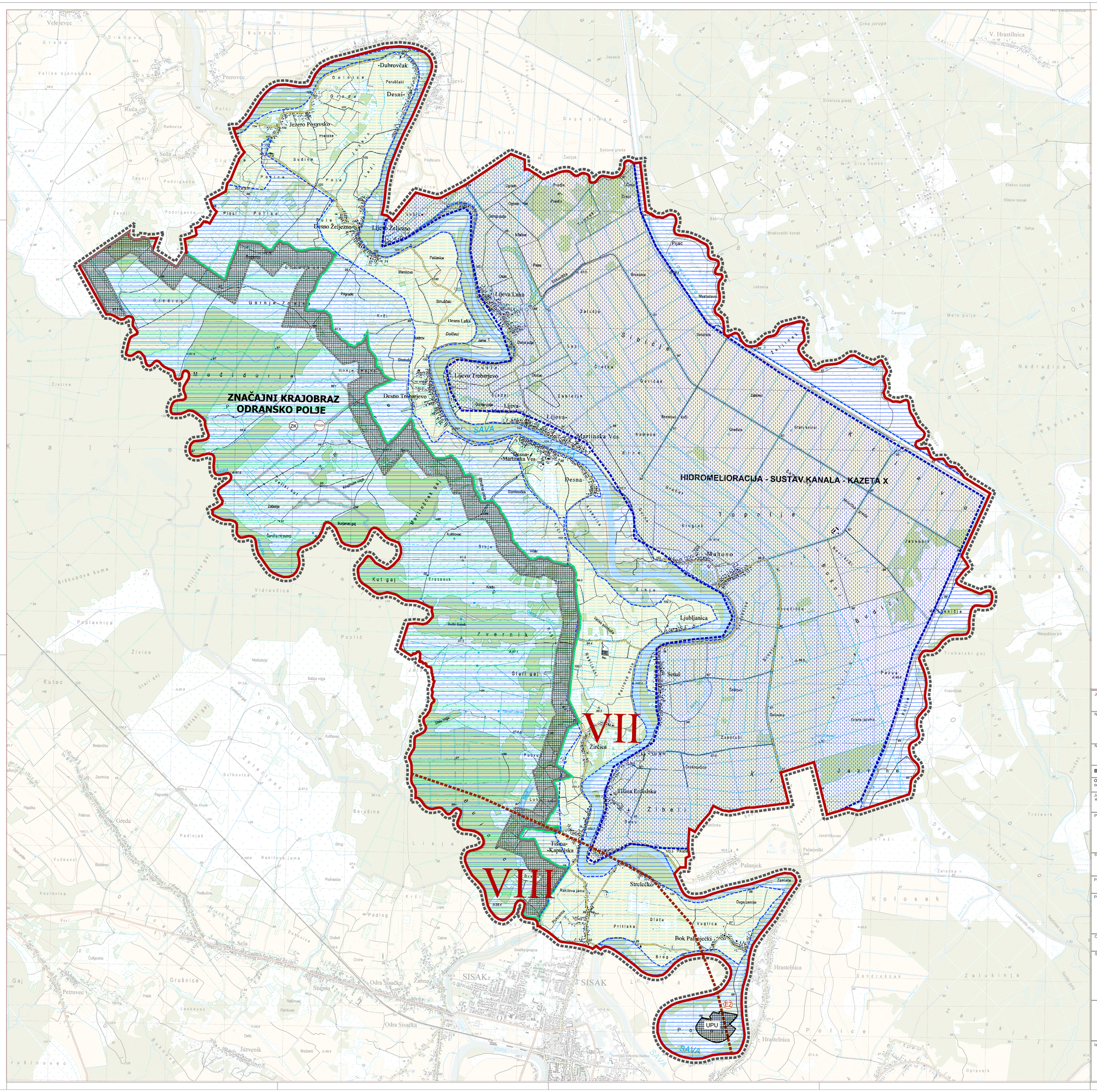

SISAČKO - MOSLAVAČKA ŽUPANIJA
OPĆINA MARTINSKA VES

II. IZMJENE I DOPUNE PROSTORNOG PLANA UREĐENJA OPĆINE MARTINSKA VES

PRIJEDLOGA PLANA

3. UVJETI KORIŠTENJA, UREĐENJA I ZAŠTITE PROSTORA

MJ 1: 25 000

GRANICE	
	OPĆINSKA GRANICA
	OBUHVAT PROSTORNOG PLANA
UVJETI KORIŠTENJA	
PODRUČJE POSEBNIH UVJETA KORIŠTENJA	
ZAŠTIĆENI DIJELOVI PRIRODE (Odransko polje)	
ZK	ZNAČAJNI KRAJOBRAZ
PODRUČJA POSEBNIH OGRANIČENJA U KORIŠTENJU	
TLO	
VII VIII	PODRUČJE NAJVEĆEG INTENZITETA POTRESA (VII I VIII stupanj MCS ljestvice)
E2	ISTRAŽNI PROSTOR MINERALNE SIROVINE (planirani)-mogući lokalitet za istraživanje E2 - TERMALNE
VODE	
	VODONOSNO PODRUČJE
	POPLAVNO PODRUČJE
PODRUČJE PRIMJENE POSEBNIH MJERA UREĐENJA I ZAŠTITE	
UREĐENJE ZEMLJIŠTA	
	HIDROMELIORACIJA -kazeta X sustav kanala
PODRUČJA I DIJELOVI PRIMJENE PLANSKIH MJERA ZAŠTITE	
PPOZK	OBUHVAT IZRADE PPOZK -Odransko polje -granica u Općini Martinska Ves
UPU	OBUHVAT OBVEZNE IZRADE PROSTORNOG PLANA (UPU)

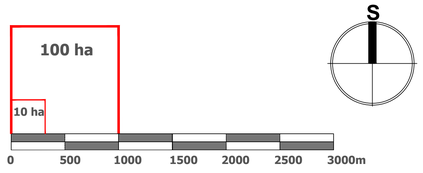

Jedinica lokalne samouprave:	SISAČKO - MOSLAVAČKA ŽUPANIJA OPĆINA MARTINSKA VES
Naziv prostornog plana:	III. IZMJENE I DOPUNE PROSTORNOG PLANA UREĐENJA OPĆINE MARTINSKA VES
Naziv kartografskog prikaza:	3. UVIJETI KORIŠTENJA, UREĐENJA I ZAŠTITE PROSTORA
Broj kartografskog prikaza 3.	**Mjerilo kartografskog prikaza: 1 : 25000**
Osnova za izradu plana: Odluka o izradi III.izmjena i dopuna PPUO Martinska Ves "Sl. Vjesnik" br. 54/14 i 47/15.	Odluka o donošenju III. ID PPUO Martinska Ves "Sl. Vjesnik" br.
Javna rasprava (datum objave): od	Javni uvid održan od do
Pečat tijela odgovornog za provođenje javne rasprave:	Odgovorna osoba za provođenje javne rasprave: ..... načelnik Stjepan Ivoš
Suglasnosti na Plan :	
Pravna osoba /tijelo koje je izradilo Plan:	JAVNA USTANOVA ZAVOD ZA PROSTORNO UREĐENJE SISAČKO - MOSLAVAČKE ŽUPANIJE
Pečat pravne osobe/tijela koje je izradilo Plan:	Odgovorna osoba: ..... Ravnateljica: Vesna Stajčić
Odgovorni voditelj plana:	Margita Malnar, dipl.ing.arh., ovlaštena arhitektica
Stručni tim u izradi Plana: 1. Vesna Stajčić, dipl.ing.arh. 2. Valentina Šerbec, dipl.ing.arh. 3. Margita Malnar, dipl.ing.arh. 4. Ivan Talijan, dipl.ing.prom. 5. Darko Bohatka, dipl.ing.agr. 6. Goran Šalić, mag.geog.	Stručna suradnja: Branka Šimanović, dipl.iur.
Pečat Gradskog vijeća:	Predsjednik Gradskog vijeća: ..... Ivica Šarec, bacc. ing.techn.inf.
Istovjetnost Plana s izvornikom ovjerava:	Pečat nadležnog tijela:

HRVATSKE ŠUME D.O.O.
UPRAVA ŠUMA PODRUŽNICA SISAK
ŠUMARIJA SISAK
M 1:25000
Karta ugroženosti šuma od požara na području općine Martinska Ves

Granica gospodarske jedinice
Granica gospodarske podjele
Stupanj opasnosti od požara
III. stupanj
IV. stupanj
Općina Martinska Ves
Prometnice i šumske ceste

ŠUME ŠUMOPOSJEDNIKA
G.J. H02 "SISAČKE ŠUME"
KARTA UGROŽENOSTI
ŠUMA OD POŽARA
stanje 2015.god.
M 1:25000

N

UGROŽENOST ŠUMA OD POŽARA

- III - stupanj
- IV - stupanj

Kartu izradio: Odjel za uređivanje šuma Sisak

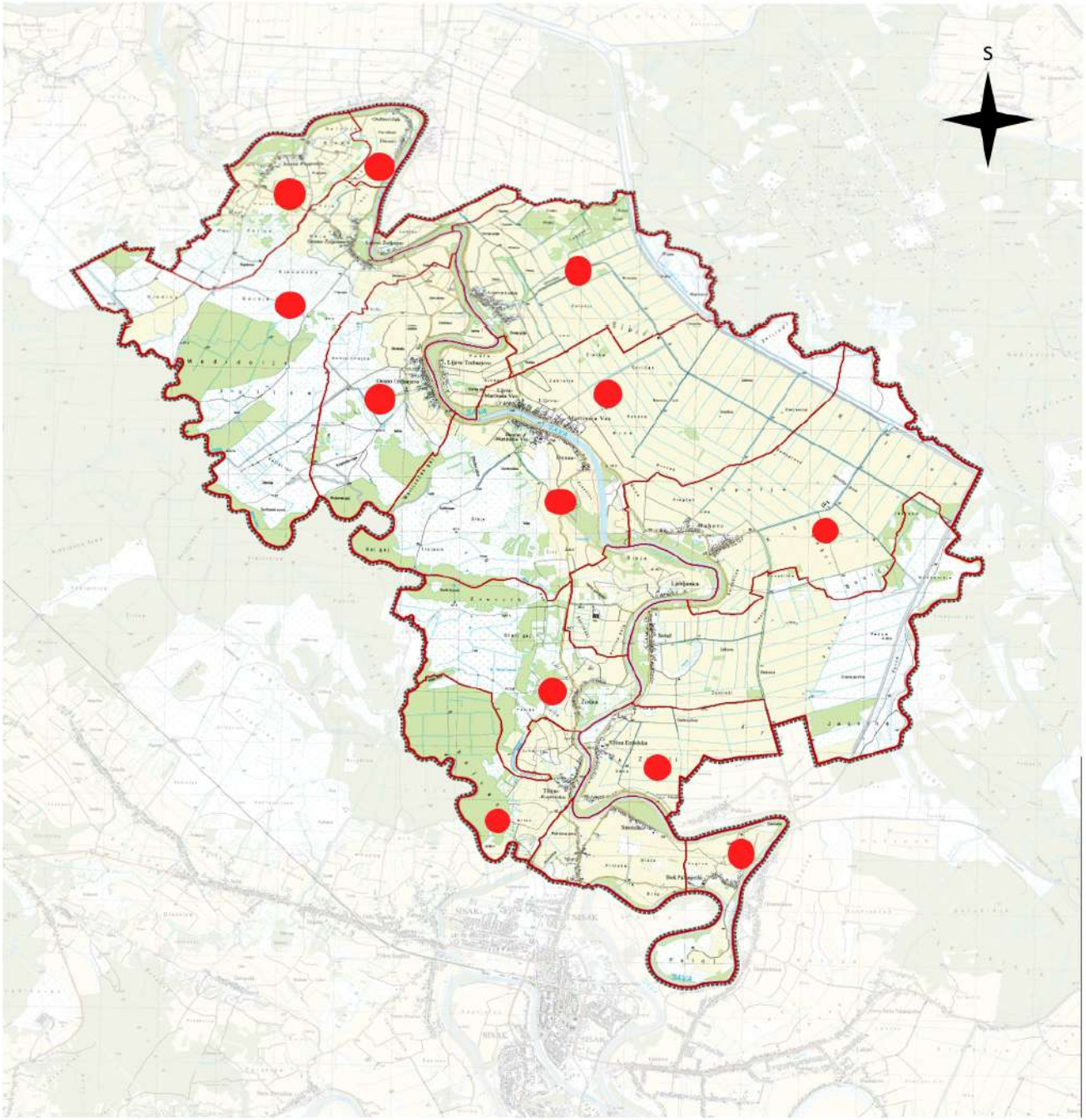

OPĆINA MARTINSKA VES
PLAN ZAŠTITE OD POŽARA

GRAFIČKI PRILOG - pregled rasporeda doborovoljnih vatrogasnih društva

Operativne snage vatrogastva

1. DVD Desno Trebarjevo
2. DVD Tišina Erdetska
3. DVD Lijeva Martinska Ves
4. DVD Tišina Kaptolska
5. DVD Mahovo
6. DVD Lijeva Luka
7. DVD Desno Željezno
8. DVD Jezero Posavsko
9. DVD Žirčica
10. DVD Desna Martinska Ves
11. DVD Desni Dubrovčak
12. DVD Bok Palanječki